



VERBALE N° 6

In data 19 del mese di dicembre dell'anno 2024 alle ore 8.00 presso l'Aula Magna del P.O. Garibaldi Nesima, sita in Catania, Via Palermo n. 636, si è riunita la Commissione Esaminatrice del pubblico concorso, per titoli ed esami, per la copertura a tempo indeterminato di n.2 posti di Dirigente Medico di Cardiologia.

La Commissione, nominata con deliberazione n. 411 del 03/10/2024, è composta come segue:

Prof. Gulizia Michele Massimo	PRESIDENTE
Dott. Felis Salvatore	COMPONENTE
Dott. Amico Francesco	COMPONENTE
Dott.ssa Aurelia Scibilia	SEGRETARIO

Tutti i componenti della Commissione ed il Segretario sono presenti alle ore 9.00.

La Commissione si è riunita per procedere allo svolgimento della prova pratica prevista nell'ambito del presente concorso ed in prosieguo per lo svolgimento della prova orale, così come previsto dall'avviso di cui alla nota prot.n. n. 21864 del 28/11/2024, pubblicato sulla Homepage del sito internet aziendale www.ao-garibaldi.catania.it.

La Commissione prende altresì atto che, come disposto dal Presidente (verbale n. 5 del 13/12/2024), sul medesimo sito è stato pubblicato l'elenco contenente i nominativi dei candidati che hanno superato la prova scritta, ottenendo un punteggio minimo di 21/30 e, pertanto, ammessi alla prova pratica (Allegato n.2 del verbale n.5).

Si dà, quindi, inizio allo svolgimento della prova pratica dei candidati che hanno superato con esito positivo la prova scritta prevista nell'ambito del presente concorso.

La prova pratica stessa, ai sensi dell'articolo 26 del D.P.R. 10.12.1997 n. 483, deve riguardare **"tecniche e manualità peculiari della disciplina messa a concorso"**.

Nel rispetto di quanto disposto dal comma 3 del medesimo articolo 26 del D.P.R. 10.12.1997 n. 483: **"la prova pratica deve comunque essere anche illustrata schematicamente per iscritto"**.

La Commissione decide di far svolgere la prova pratica con le seguenti modalità:

- si stabilisce di far sostenere a tutti i candidati la stessa prova, per cui ai sensi dell'articolo 15 - comma 2 - del D.P.R. 10.12.1997 n. 483, la prova verrà sorteggiata fra tre prove predisposte dalla Commissione.
- i candidati verranno fatti entrare nei locali d'esame e, dopo aver preso visione della prova pratica estratta, redigeranno una relazione per iscritto.
- la relazione stessa dovrà essere sottoscritta da ciascun candidato.
- per la redazione della relazione ciascun candidato avrà a disposizione 15 minuti.

Si predispongono, quindi, le tre prove pratiche, comprensive delle rispettive raffigurazioni ivi richiamate di cui all'Allegato N. 2A, 2B e 2C, parte integrante e sostanziale del presente verbale.

Le stesse vengono riportate singolarmente in tre distinti fogli, siglati dal presidente e dai componenti della commissione esaminatrice, a loro volta racchiusi in tre buste distinte anonime e di colore giallo.

Completata la suddetta operazione, alle ore 9.20 si procede ad ammettere nei locali d'esame i candidati, precedentemente identificati previa esibizione del documento di riconoscimento, che hanno superato la prova scritta.



È altresì ammesso nei locali d'esame il Dott. Graziano Li Calzi, Collaboratore amministrativo professionale assegnato al Settore Gestione Risorse umane, per l'attività di vigilanza inerente allo svolgimento dell'odierna prova pratica.

Risultano presenti i candidati come da elenco, ALLEGATO N.1, costituente parte integrante e sostanziale del presente verbale. Nel medesimo allegato vengono indicati i candidati assenti, più volte chiamati fino alle ore 9.20 che, pertanto, vengono considerati rinunciatari al concorso.

I candidati, una volta introdotti in aula, vengono invitati a depositare sul tavolo laterale le borse, i telefonini ed in generale i dispositivi elettronici di cui sono eventualmente in possesso e ad occupare il posto consecutivo, tra di essi distante, che i Componenti della Commissione hanno predisposto nell'aula, seguendo uno schema di collocazione a scacchiera, al fine di distanziare i candidati ed evitare che comunichino tra loro durante lo svolgimento della prova.

A ciascun candidato viene consegnata una penna, nera ed uguale per tutti, per lo svolgimento della prova.

Vengono impartite dal Presidente le opportune disposizioni e istruzioni circa le modalità di svolgimento della prova e si predispone la procedura di estrazione della prova pratica da svolgere.

Il Presidente della Commissione ripone sul tavolo le tre buste contenenti le prove pratiche predisposte ed invita uno dei candidati, designato unanimemente dagli altri, ad estrarre la busta contenente il foglio che riporta il testo della prova e le relative raffigurazioni ivi richiamate, oggetto dell'esame.

Il Dott. Mandolfo Antonio, designato dagli altri candidati, estrae la busta contenente la prova pratica e precisamente: "PROVA PRATICA n. 3 sulla quale, pertanto, tutti i candidati sosterranno la suddetta prova.

Vengono aperte le altre due buste non estratte e viene data lettura ai candidati delle prove pratiche non estratte: PROVA PRATICA n. 1 e PROVA PRATICA n. 2.



3

Il Dott. A. Mandolfo appone sulle buste e sui fogli recanti le tre prove predisposte la propria firma con l'indicazione della prova estratta e delle prove non estratte.

A questo punto, il Presidente della Commissione detta ad alta voce il testo della prova estratta N. 3 che è il seguente: *“Paziente uomo, anni 69, pervenuto in P.S. a seguito malessere generale insorto in modo ingravescente dalla sera prima. Descrivere l’esame strumentale A (ECG)”* – *“Paziente uomo, anni 89, pervenuto in PS a seguito dispnea intensa postprandiale. Descrivere l’esame strumentale B (immagine ecocardiografica)”* e comunica ai candidati che avranno 15 minuti di tempo per lo svolgimento della prova. Successivamente, il Presidente della Commissione dispone che venga distribuito a ciascun candidato il foglio recante la prova estratta, che viene timbrato e siglato dal Presidente immediatamente prima della distribuzione ai candidati, comprendente le raffigurazioni ivi richiamate, al fine di consentire a ciascuno di prenderne visione e relazionare subito sotto nelle righe predisposte.

Alle ore 9.38 si dà inizio alla prova.

Alle ore 9.53 vengono ritirate le penne e ciascun candidato procede alla consegna della prova.

Ultimata la prova pratica entro l’orario stabilito, i candidati vengono fatti uscire dai locali d’esame, con invito a tornare intorno alle ore 11.30 per dare inizio alla prova orale, nel caso di superamento della prova pratica. Abbandona i locali d’esame anche il dott. Graziano Li Calzi, avendo completato l’attività di vigilanza.

A questo punto, la Commissione -a porte chiuse- procede alla valutazione della prova pratica, assegnando collegialmente e con voto palese il punteggio che viene riportato nel documento di cui all’ALLEGATO N. 3, costituente parte integrante e sostanziale del presente verbale, determinando la conseguente ammissione o non ammissione di ciascun candidato alla successiva prova orale, ai sensi dell’articolo 14 del D.P.R. 10.12.1997 n. 483.

Il Presidente, a questo punto alle ore 11.30, dispone che venga affisso alla porta di ingresso dei locali d'esame l'elenco di cui all'ALLEGATO N. 3 dal quale risulta il punteggio attribuito a ciascun candidato e la loro conseguente ammissione o non ammissione alla successiva prova orale.

La Commissione, nel rispetto di quanto disposto dall'articolo 9 - comma 4 - del D.P.R. 10.12.1997 n. 483, decide di far svolgere la prova orale con le seguenti modalità:

- viene predisposto un elenco con n. 33 domande numerate (ALLEGATO N. 4, parte integrante e sostanziale del presente verbale), quattro in più rispetto al totale dei candidati ammessi alla prova orale, inerenti alla disciplina oggetto del concorso, da sottoporre ai candidati mediante estrazione a sorte di n.1 quesito per ciascun candidato.
- vengono predisposti n. 33 distinti fogli riportanti, ciascuno, un numero da 1 a 33, a loro volta racchiusi in 33 distinte buste anonime.
- ciascun candidato estrarrà una busta, all'interno della quale è inserito un foglio riportante il numero corrispondente alla domanda inerente l'argomento oggetto della prova orale.
- la Commissione stabilisce che, al fine di definire l'ordine di esecuzione della prova, vengano predisposti dei fogli, ciascuno dei quali recante una lettera dell'alfabeto corrispondente alle iniziali dei cognomi dei candidati ammessi; i fogli, debitamente ripiegati, vengono inseriti all'interno di una busta plastificata trasparente, riposta sul tavolo della Commissione. I candidati verranno invitati ad individuare uno tra loro per sorteggiare la lettera dell'alfabeto da cui iniziare.

Alle ore 11.45 i candidati che hanno superato la prova pratica vengono riammessi nei locali di esame.

La Commissione stabilisce di dare inizio alla prova orale dei candidati ammessi alla suddetta prova, nel rispetto di quanto già comunicato con avviso prot. n. 21864 del 28/11/2024, pubblicato sulla homepage del sito aziendale, che verterà ai sensi dell'art. 26 del D.P.R. 10.12.1997 n. 483, "sulle

materie inerenti alla disciplina a concorso nonché sui compiti connessi alle funzioni da conferire".

Nel rispetto della normativa in materia di pubblici concorsi, la prova orale è pubblica e, pertanto, la Commissione dispone di procedere a porte aperte.

Si dà, quindi, inizio alla prova.

Preliminarmente, il Presidente illustra a tutti i candidati le modalità di svolgimento della prova orale e i criteri di valutazione che privilegeranno la sintesi, la proprietà di linguaggio, l'accuratezza espositiva e la padronanza dell'argomento trattato nel tempo di cinque minuti concesso per ciascuno di essi.

Successivamente i candidati vengono invitati ad individuare uno tra loro per sorteggiare la lettera dell'alfabeto da cui iniziare. Il sorteggio viene effettuato dalla Dott.ssa Ortello Antonella che estrae il foglio contenente la lettera "C", sul quale appone la dicitura "lettera estratta" e la propria firma.

La Commissione, pertanto inizia l'espletamento della prova orale con il candidato Dott.ssa Cali Maria Chiara e procede, a seguire, in ordine alfabetico fino al completamento di tutti i candidati.

Ciascun candidato estrae una busta contenente il foglio sul quale è trascritto il numero corrispondente all'argomento oggetto della prova orale, di cui al citato elenco costituente l'allegato n. 4.

Ciascun candidato, quindi, appone la propria firma sul foglio estratto riportante il numero corrispondente all'argomento e sull'ALLEGATO n. 5, parte integrante e sostanziale del presente verbale, nel quale sono riportati -in sequenza- il suddetto numero, il testo dell'argomento di cui viene data lettura, la firma e il cognome in stampatello del candidato chiamato a sostenere il colloquio innanzi a tutta la Commissione, previa identificazione con valido documento di riconoscimento.



6

Il Presidente, prima di sostenere il colloquio, comunica a ciascun candidato il proprio punteggio riportato nella valutazione dei titoli, nella prova scritta e nella prova pratica.

Completata la prova di ciascun candidato, tutti i presenti vengono invitati ad uscire fuori dall'aula, e la Commissione procede a porte chiuse ad assegnare collegialmente, e con voto palese, la votazione a ciascun candidato.

Alle ore 14.10 è il turno del Dott. A. Mazzapicchi, il quale estrae la busta contenente il foglio riportante il n. 20. Allo stesso viene richiesto di apporre la firma sulla riga corrispondente al numero sorteggiato (ALLEGATO n. 5) ma, erroneamente, firma in corrispondenza della domanda n. 19, non ancora estratta.

La Commissione stabilisce, pertanto, di annullare la domanda corrispondente al n.19. Di ciò viene dato atto nell'allegato n.5, con annotazione siglata dai candidati Dott.ri C. Tomasino e F. Barreca che controfirmano l'annotazione suddetta in presenza di tutti gli altri candidati presenti.

I punteggi della prova orale vengono trascritti su apposito elenco di cui all'ALLEGATO N. 6, costituente parte integrante e sostanziale del presente verbale.

L'ultimo candidato esaminato, il Dott. Bellina Giovanni, insieme al penultimo candidato - dott. F. Barreca -, in presenza dei candidati ancora presenti in aula, provvedono ad aprire le buste contenenti le prove orali non estratte e precisamente: la n. 5, la n. 22, la n. 19 (annullata come meglio sopra specificato) e la n.27, e appongono sui fogli in esse contenuti la dicitura "prova non estratta" e la propria firma.

Ultimate le prove orali, alle ore 17.40 la Commissione prende atto che tutti i candidati che hanno sostenuto il colloquio lo hanno superato con esito positivo e, pertanto, li dichiara idonei, come da ALLEGATO N. 6, che viene affisso all'esterno dei locali d'esame.

Ultimata la prova di esame, la Commissione riepiloga i punteggi dei candidati dichiarati idonei, nei titoli e nelle prove di esame, come da prospetti ALLEGATI N. 7.

La Commissione, quindi, sulla base dei suindicati punteggi, formula due graduatorie finali di merito (una per i medici specializzati e una per i medici specializzandi), di cui al prospetto costituente l'ALLEGATO N. 8, parte integrante e sostanziale del presente verbale.

I presenti lavori si concludono alle ore 17.50, dopo che il presente verbale, e tutti gli Allegati citati, vengono letti, confermati e sottoscritti da tutti i Componenti della Commissione esaminatrice.

Il Presidente insieme al Segretario provvede a confezionare in n. 3 (tre) buste chiuse gli elaborati relativi a:

- busta n. 1 – buste e prove pratiche estratte e non estratte;
- busta n. 2 – elaborati prova pratica
- busta n. 3 – prove orali estratte e non estratte
- busta n. 4 – lettere sorteggio inizio prova orale.

Il Presidente, quindi, da mandato al Segretario della Commissione di procedere celermente alla trasmissione del presente verbale e di tutti gli atti relativi al presente concorso al Direttore Generale dell'ARNAS "Garibaldi" di Catania, per quanto di competenza.

II PRESIDENTE

Prof. Michele Massimo Gulizia



I COMPONENTI

Dott. Salvatore Felis



Dott. Amico Francesco

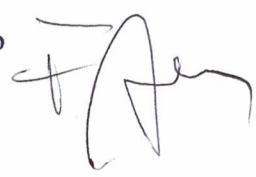

II SEGRETARIO

Dott.ssa Aurelia Scibilia

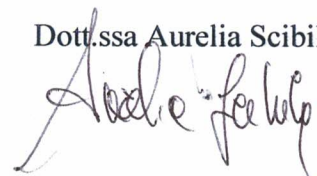





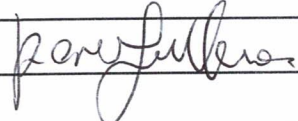



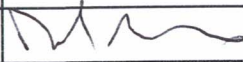

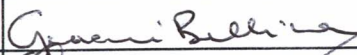
ALL. N.1 - CONCORSO PUBBLICO, PER TITOLI ED ESAMI, PER LA COPERTURA A TEMPO INDETERMINATO DI
N. 2 POSTI DI DIRIGENTE MEDICO DI CARDIOLOGIA

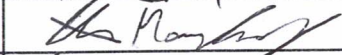
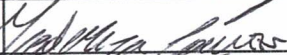
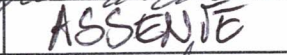
SPECIALIZZATI

	Cognome	Nome	Codice Fiscale	Data Nascita	Documento d'identità	Firma
1	INTRAVAIA	RITA CRISTINA MYRIAM	NTRRCR91M64A494M	24/08/1991	C.I.: CA33938TA	

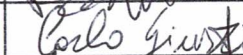
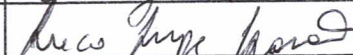
SPECIALIZZANDI

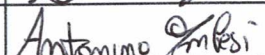
	Nome	Codice Fiscale	Data Nascita	Documento d'Identità	Firma
2	ACCURSO	DAVIDE	CCRDVD95B20G273H	20/02/1995	C.I.: AX4603586 
3	AVOLIO	LUCA	VLALCU95H19C351H	19/06/1995	 ASSENTE
4	BARRECA	FRANCESCO	BRRFNC96H15G791M	15/06/1996	C.I.: CA94138MS 
5	BELLINA	GIOVANNI	BLLGNN95D11H792W	11/04/1995	C.I.: CA82450CY 
6	CALI	MARIACHIARA	CLAMCH94C52B202O	12/03/1994	C.I.: CA30223LT 
7	CASERTA	SEBASTIANO	CSRSST96H02C351N	02/06/1996	C.I.: AX7646530 
8	CIAMPI	CLAUDIO MARIO	CMPCDM96L03C351P	03/07/1996	C.I.: CA11728SN 
9	COCUZZA	FEDERICA	CCZFRC96R47C351L	07/10/1996	PATENTE N. CT5788622S 
10	COMPARATO	FRANCESCO	CMPFNC93P14G273F	14/09/1993	 ASSENTE
11	CONTRAFATTO	CLAUDIA	CNTCLD93B48D960P	08/02/1993	PATENTE N. V187D4884K 
12	COSTANZO	ORAZIO MARIA	CSTRMR97A27C351V	27/01/1997	C.I.: AX7644037 
13	DI MARCO	PARIDE	DMRPRD95T16C351T	16/12/1995	C.I.: CA51250PM 
14	GIUSTI	CARLO	GSTCRL94D16G273L	16/04/1994	C.I.: CA81515GP 
15	GRANATA	LUCIO GIUSEPPE	GRNLGS87S03C342D	03/11/1987	C.I.: CA03762CY 
16	GRILLO	ADRIANO	GRLDRN95H15C351B	15/06/1995	C.I.: CA259906K 
17	IMBESI	ANTONINO	MBSNNN97A24F830P	24/01/1997	C.I.: AY6660194 

ALL. N.1 - CONCORSO PUBBLICO, PER TITOLI ED ESAMI, PER LA COPERTURA A TEMPO INDETERMINATO DI
N. 2 POSTI DI DIRIGENTE MEDICO DI CARDIOLOGIA

18	LEOTTA	FEDERICA	LTTFRC94S59C351Z	19/11/1994	C.I.: CA 279556S	Federica Leotta
19	LO NIGRO	MARIA CLAUDIA	LNGMCL94S54C351V	14/11/1994	C.I.: AV 8015128	Maria Claudia Lo Nigro
20	LOMBARDO	VINCENZO	LMBVCN94B01E573H	01/02/1994	PATENTE: V175V0905C	Vincenzo Lombardo
21	MANDOLFO	ANTONIO	MNDNTN96B26F206R	26/02/1996	PATENTE: V1T013914C	Antonio Mandolfo
22	MAZZAPICCHI	ALESSANDRO	MZZLSN94P21C351Q	21/09/1994	C.I.: CA 78797CV	Alessandro Mazzapicchi
23	MAZZONE	PLACIDO MARIA	MZZPCD96E03C351Q	03/05/1996	C.I.: CA 45147GE	Placido Maria Mazzone
24	ORTELLO	ANTONELLA	RTLNNL95T71G273R	31/12/1995	C.I.: CA 17940CW	Antonella Ortello
25	PUGLISI	SIMONE	PGLSMN95D04C342S	04/04/1995	C.I.: CA 04502SY	Simone Puglisi
26	RAGONESE	SARAH	RGNSRH94B59E017L	19/02/1994	C.I.: CA 783586Z	Sarah Ragonese
27	RIZZO	SOFIA	RZZSFO94R61C351Y	21/10/1994	C.I.: CA 130006K	Sofia Rizzo
28	ROCHIRA	CARLA	RCHCRL94C62A662L	22/03/1994	C.I.: CA 5584310	Carla Rochira
29	TOMASINO	CLAUDIO	TMSCLD96H29G273J	29/06/1996	PATENTE: PA 5810132W	Claudio Tomasino
30	VALENTI	FILIPPO FABIO	VLNFPP95D17E536U	17/04/1995	PATENTE: EN 5166015X	Filippo Fabio Valenti
31	VOLPE	CALOGERO	VLPCGR94D07G273C	07/04/1994	C.I.: CA 36301DL	Calogero Volpe

[Handwritten signature]

[Handwritten signature]

AUEZATO #2A.

[Handwritten signature]

[Handwritten signature]

PROVA PRATICA N. 1
Paziente uomo, anni 55, ricoverato in UTIC.

Descrivere i due esami strumentali A (ECG) e B (immagine ecocardiografica)

A

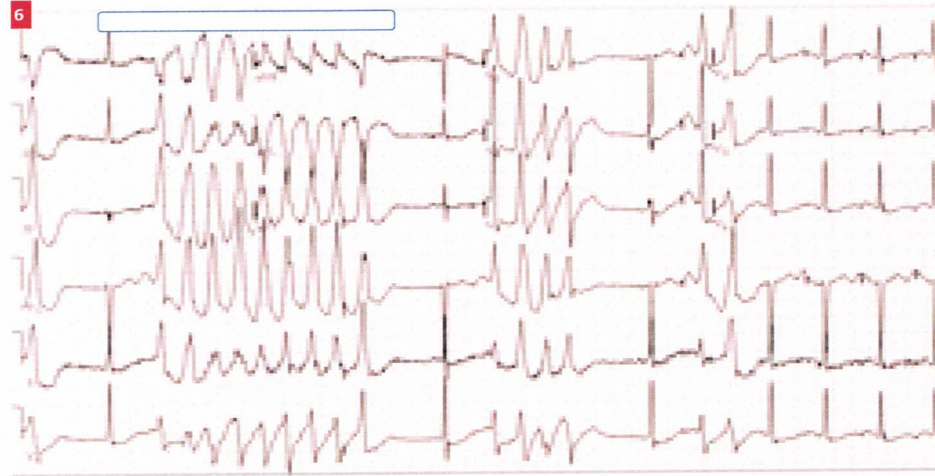

TORSIONE DI PUNTA

B

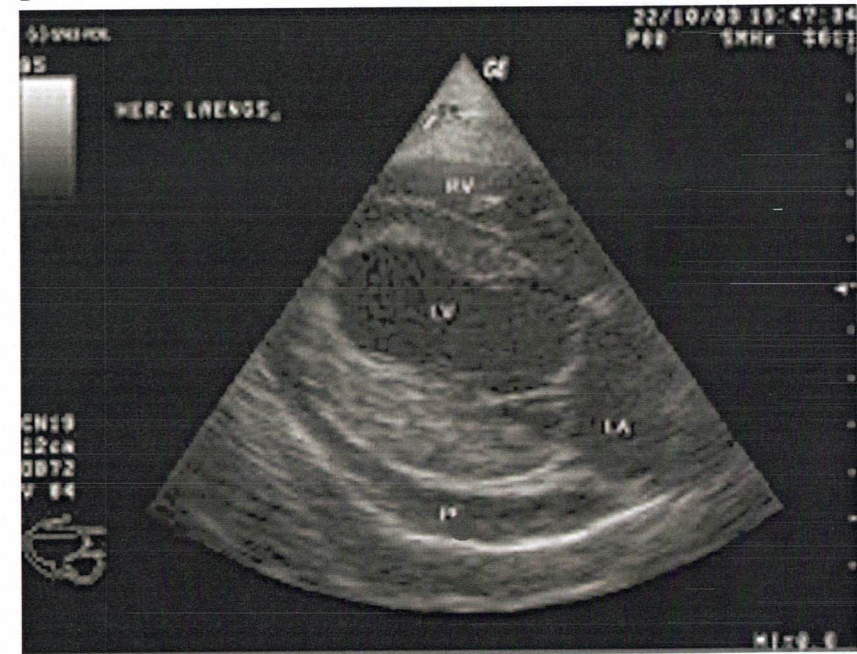

VERSAMENTO PERICARDICO

ALLEGATO # 2B

PROVA PRATICA N. 2

Paziente donna, anni 75, ricoverata in cardiologia per dolore precordiale intenso e ipotensione arteriosa.
Descrivere l'esame strumentale A (ECG).

A

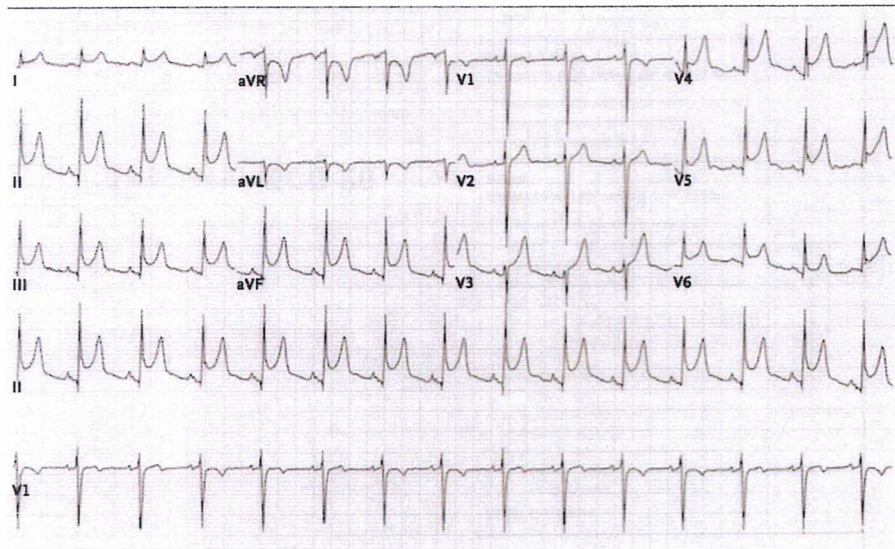

PERICARDITE ACUTA

Paziente uomo, anni 35, ricoverato in oncematologia per Morbo di Hodgkin

Descrivere l'esame strumentale B (immagine ecocardiografica)

B

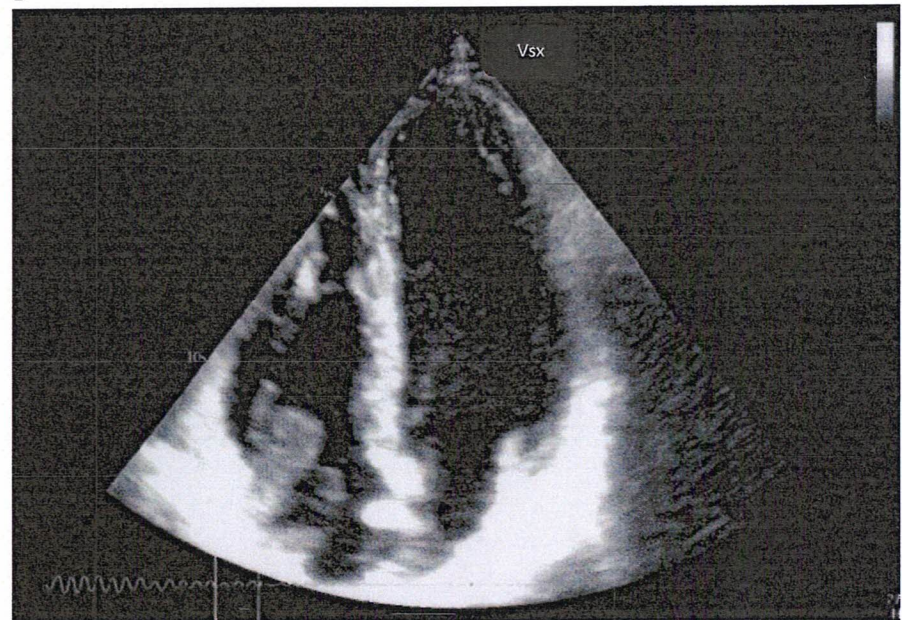

TROMBOSI INTRACAUTERINA
ATRIALE DESTRA.

ALLENATO # 2C.

PROVA PRATICA N. 3

Paziente uomo, anni 69, pervenuto in PS a seguito malessere generale insorto in modo ingravescente dalla sera prima.

Descrivere l'esame strumentale A (ECG).

A



RITMO SINUSALE CON PMK CON DIFETTO DI SENSING E DI PACING

Paziente uomo, anni 89, pervenuto in PS a seguito dispnea intensa postprandiale.

Descrivere l'esame strumentale B (immagine ecocardiografica)

B

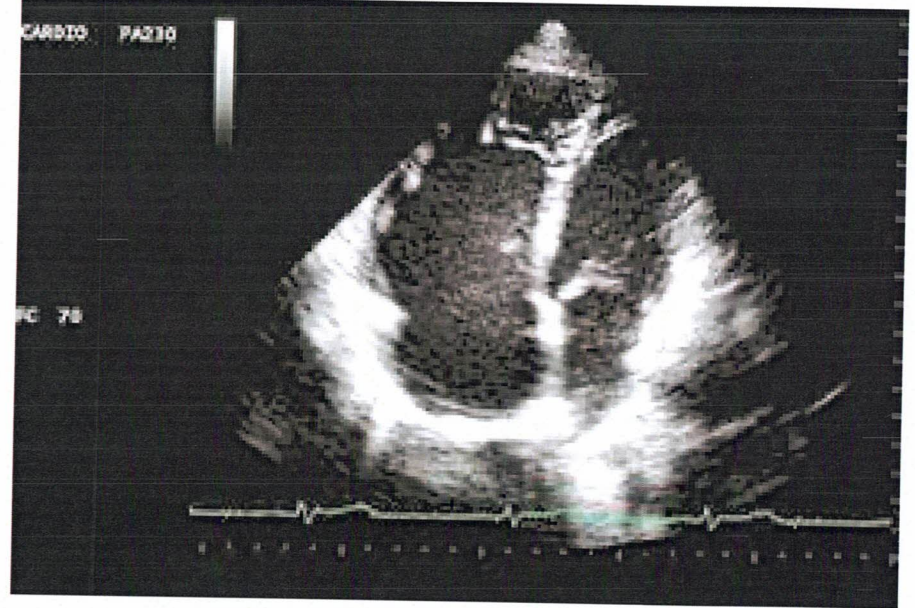

CUORE POLMONARE ACUTO: EVIDENTE DILATAZIONE DEL VENTRICOLO DESTRO



**CONCORSO PUBBLICO, PER TITOLI ED ESAMI, PER LA COPERTURA A TEMPO
INDETERMINATO DI N. 2 POSTI DI DIRIGENTE MEDICO DI CARDIOLOGIA**

Esito prova pratica

SPECIALIZZATI

Cognome	Nome	Data Nascita	VOTO 21/30
INTRAVAIA	RITA CRISTINA MYRIAM	24/08/1991	21

SPECIALIZZANDI

Cognome	Nome	Data Nascita	VOTO 21/30
ACCURSO	DAVIDE	20/02/1995	30
BARRECA	FRANCESCO	15/06/1996	30
BELLINA	GIOVANNI	11/04/1995	27
CALI	MARIACHIARA	12/03/1994	25
CASERTA	SEBASTIANO	02/06/1996	21
CIAMPI	CLAUDIO MARIO	03/07/1996	30
COCUZZA	FEDERICA	07/10/1996	23
CONTRAFATTO	CLAUDIA	08/02/1993	30
COSTANZO	ORAZIO MARIA	27/01/1997	21
DI MARCO	PARIDE	16/12/1995	30
GIUSTI	CARLO	16/04/1994	22
GRANATA	LUCIO GIUSEPPE	03/11/1987	30
GRILLO	ADRIANO	15/06/1995	22
IMBESI	ANTONINO	24/01/1997	21
LEOTTA	FEDERICA	19/11/1994	21
LO NIGRO	MARIA CLAUDIA	14/11/1994	28
LOMBARDO	VINCENZO	01/02/1994	28
MANDOLFO	ANTONIO	26/02/1996	30
MAZZAPICCHI	ALESSANDRO	21/09/1994	30
MAZZONE	PLACIDO MARIA	03/05/1996	30



ORTELLO	ANTONELLA	31/12/1995	28
PUGLISI	SIMONE	04/04/1995	28
RAGONESE	SARAH	19/02/1994	28
RIZZO	SOFIA	21/10/1994	28
ROCHIRA	CARLA	22/03/1994	26
TOMASINO	CLAUDIO	29/06/1996	21
VALENTI	FILIPPO FABIO	17/04/1995	30
VOLPE	CALOGERO	07/04/1994	30





[Handwritten signatures]



ARGOMENTI PER PROVA ORALE

1. Arresto Cardiaco e Morte Cardiaca Improvvisa: Trattamento in Acuto e Terapie di Prevenzione
2. Aritmie sopraventricolari
3. Aritmie ventricolari
4. Bradicardia
5. Infarto miocardico STEMI
6. Infarto miocardico NSTEMI
7. Disturbo delle Lipoproteine e Malattie Cardiovascolari
8. Malattie della Mitrale
9. Gestione del paziente con Endocardite Infettiva
10. Cardiomiopatie Dilatative Restrittive e Infiltrative
11. Malattie dell'Aorta
12. Malattia della Tricuspid
13. Ipertensione polmonare
14. Trattamento del paziente con Scompenso Cardiaco LVrEF
15. Scompenso Cardiaco LVmrEF e LVpEF
16. Pericarditi
17. Ipertensione Arteriosa
18. Fibrillazione Atriale
19. Indicazioni a Impianto Pacemaker
20. Indicazioni a Impianto ICD
21. Indicazioni a Impianto ILR
22. Indicazioni ad Ablazione Fibrillazione Atriale
23. Anamnesi ed Esame Obiettivo Cardiovascolare
24. Il Test da Sforzo
25. Indicazione a Scintigrafia Miocardica
26. Indicazione a Risonanza Magnetica Cardiovascolare
27. Indicazione alla TC Cardiaca

- 
- 
- 
28. **Indicazione a Coronarografia**
 29. **Valutazione Clinica del Paziente con Insufficienza Cardiaca**
 30. **Diagnosi e Gestione dell'Insufficienza Cardiaca Acuta**
 31. **Indicazioni a Terapia Elettrica di Risincronizzazione Cardiaca**
 32. **Indicazione a Terapia Elettrica con ICD in pazienti con Insufficienza Cardiaca a FE ridotta**
 33. **Approccio al paziente con Dolore Toracico**

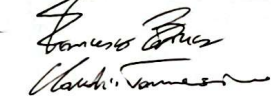

ARGOMENTI PER PROVA ORALE		data	firma del candidato	
1	Arresto Cardiac e Morte Cardiac Improvisa: Trattamento in Acuto e Terapie di Prevenzione	19/12/2024	Benedic Bortolotto	CONTRAPPASO
2	Aritmie sopraventricolari	19/12/2024	Luigi Bortolotto	RAGONESSE
3	Aritmie ventricolari	19/12/2024	Carlo Bortolotto	DI MARCO
4	Bradycardia	19/12/2024	Antonio Tomasso	TOMASSINO
5	Infarto miocardico STEM	NON ESTRATTA		
6	Infarto miocardico NSTEMI	19/12/2024	Colosimo Volpe	VOLPE
7	Disturbo delle Lipoproteine e Malattie Cardiovascolari	19/12/24	Volpe	CIAMPI
8	Malattie della Mitrale	19/12/24	Yakovlev	OCCEZZA
9	Gestione del paziente con Endocardite Infettiva	19/12/2024	Antonio Marcollo	MANDOLFO
10	Cardiomiopatie Dilatative Restrittive e Infiltrative	19/12/2024	Dr. Man. Calmo	ROSIANO
11	Malattie dell'Aorta	19/12/2024	Dr. Man.	CONCANTO
12	Malattia della Tricuspid	19/12/2024	Simone Tobi	PUBBISI
13	Iperensione polmonare	19/12/24	Francesco Bortolotto	BARRECA
14	Trattamento del paziente con Scopenso Cardiac LVrEF	19/12/2024	Paolo Bortolotto	ROCHIRA
15	Scopenso Cardiac LVmrEF e LVpEF	19/12/2024	Dr. Man.	ACCURSO
16	Pericarditi	19/12/2024	Mario Bortolotto	LODIGIO
17	Iperensione Arteriosa	19/12/2024	Carlo Bortolotto	ANTAVIA
18	Fibrillazione Atriale	19/12/2024	Antonio Bortolotto	ORTELO
19	Indicazioni a Impianto Pacemaker	19/12/2024	ANNULLATA	MAZZARICCHI
20	Indicazioni a Impianto ICD	19/12/2024	ANNULLATA	MAZZARICCHI
21	Indicazioni a Impianto ILR	19/12/2024	ANNULLATA	GRILLO
22	Indicazioni ad Ablazione Fibrillazione Atriale	NON ESTRATTA		
23	Anamnesi ed Esame Obiettivo Cardiovascolare	19/12/2024	Luigi Bortolotto	RIZZO
24	Il Test da Sforzo	19/12/2024	Carlo Bortolotto	GILLESPI
25	Indicazione a Scintigrafia Miocardica	19/12/2024	Luigi Bortolotto	MARINO
26	Indicazione a Risonanza Magnetica Cardiovascolare	19/12/2024	Carlo Bortolotto	CALI
27	Indicazione alla TC Cardiac	NON ESTRATTA		
28	Indicazione a Coronarografia	19/12/24	Antonio Bortolotto	LESTIA
29	Valutazione Clinica del Paziente con Insufficienza Cardiac	19/12/24	Giuseppe Bortolotto	BELLINA
30	Diagnosi e Gestione dell'Insufficienza Cardiac Acuta	19/12/24	Luigi Bortolotto	VALERI
31	Indicazioni a Terapia Elettrica di Risincronizzazione Cardiac	19/12/24	Antonio Bortolotto	GRANATA
32	Indicazione a Terapia Elettrica con ICD in pazienti con Insufficienza Cardiac a FE ridotta	19/12/2024	Antonio Bortolotto	INBESI
33	Approccio al paziente con Dolore Toracico	19/12/2024	Giuseppe Bortolotto	BARBERA

* SI CONSTATTA CORRETTA FIRMA DEL DR. MAZZARICCHI SU ARGOMENTO #19 INVALIDE COD #20 -  

ALLEGATO 6 - ESITO PROVA ORALE

Cognome	Nome	Data Nascita	Punteggio Prova Orale max punteggio 20/20 min punteggio 14/20
INTRAVAIA	RITA CRISTINA MYRIAM	24/08/91	20
ACCURSO	DAVIDE	20/02/95	20
BARRECA	FRANCESCO	15/06/96	20
BELLINA	GIOVANNI	11/04/95	20
CALI	MARIACHIARA	12/03/94	20
CASERTA	SEBASTIANO	02/06/96	17
CIAMPI	CLAUDIO MARIO	03/07/96	20
COCUZZA	FEDERICA	07/10/96	20
CONTRAFATTO	CLAUDIA	08/02/93	19
COSTANZO	ORAZIO MARIA	27/01/97	15
DI MARCO	PARIDE	16/12/95	20
GIUSTI	CARLO	16/04/94	16
GRANATA	LUCIO GIUSEPPE	03/11/87	20
GRILLO	ADRIANO	15/06/95	15
IMBESI	ANTONINO	24/01/97	19
LEOTTA	FEDERICA	19/11/94	20
LO NIGRO	MARIA CLAUDIA	14/11/94	20
LOMBARDO	VINCENZO	01/02/94	18
MANDOLFO	ANTONIO	26/02/96	20
MAZZAPICCHI	ALESSANDRO	21/09/94	20
MAZZONE	PLACIDO MARIA	03/05/96	20
ORTELLO	ANTONELLA	31/12/95	18
PUGLISI	SIMONE	04/04/95	19
RAGONESE	SARAH	19/02/94	20
RIZZO	SOFIA	21/10/94	18
ROCHIRA	CARLA	22/03/94	16
TOMASINO	CLAUDIO	29/06/96	15
VALENTI	FILIPPO FABIO	17/04/95	18
VOLPE	CALOGERO	07/04/94	20

ALLEGATO 7 - RIEPILOGO PUNTEGGI IN ORDINE ALFABETICO

Cognome	Nome	Data Nascita	Punteggio titoli	Punteggi o Prova Scritta	Punteggio Prova Pratica	Punteggio Prova Orale	Punteggio Finale
INTRAVAIA	RITA CRISTINA MYRIAM	24/08/91	6,430	29	21	20	76,430
ACCURSO	DAVIDE	20/02/95	0,310	22	30	20	72,310
BARRECA	FRANCESCO	15/06/96	0,200	21	30	20	71,200
BELLINA	GIOVANNI	11/04/95	0,590	28	27	20	75,590
CALI	MARIACHIARA	12/03/94	0,375	23	25	20	68,375
CASERTA	SEBASTIANO	02/06/96	0,000	23	21	17	61,000
CIAMPI	CLAUDIO MARIO	03/07/96	2,670	30	30	20	82,670
COCUZZA	FEDERICA	07/10/96	0,375	26	23	20	69,375
CONTRAFATTO	CLAUDIA	08/02/93	0,650	28	30	19	77,650
COSTANZO	ORAZIO MARIA	27/01/97	0,000	23	21	15	59,000
DI MARCO	PARIDE	16/12/95	0,000	21	30	20	71,000
GIUSTI	CARLO	16/04/94	0,000	30	22	16	68,000
GRANATA	LUCIO GIUSEPPE	03/11/87	1,440	30	30	20	81,440
GRILLO	ADRIANO	15/06/95	0,645	23	22	15	60,645
IMBESI	ANTONINO	24/01/97	0,855	24	21	19	64,855
LEOTTA	FEDERICA	19/11/94	0,240	23	21	20	64,240
LO NIGRO	MARIA CLAUDIA	14/11/94	0,075	29	28	20	77,075
LOMBARDO	VINCENZO	01/02/94	0,170	26	28	18	72,170
MANDOLFO	ANTONIO	26/02/96	0,100	27	30	20	77,100
MAZZAPICCHI	ALESSANDRO	21/09/94	0,415	25	30	20	75,415
MAZZONE	PLACIDO MARIA	03/05/96	1,110	21	30	20	72,110
ORTELLO	ANTONELLA	31/12/95	0,525	28	28	18	74,525
PUGLISI	SIMONE	04/04/95	0,445	29	28	19	76,445
RAGONESE	SARAH	19/02/94	0,350	29	28	20	77,350
RIZZO	SOFIA	21/10/94	0,950	24	28	18	70,950
ROCHIRA	CARLA	22/03/94	1,200	26	26	16	69,200
TOMASINO	CLAUDIO	29/06/96	0,275	24	21	15	60,275
VALENTI	FILIPPO FABIO	17/04/95	1,140	22	30	18	71,140
VOLPE	CALOGERO	07/04/94	0,010	24	30	20	74,010

ALLEGATO 8 -

GRADUATORIE FINALI MEDICI SPECIALISTI E MEDICI SPECIALIZZANDI

	Cognome	Nome	Data Nascita	Punteggio titoli	Punteggi o Prova Scritta	Punteggio Prova Pratica	Punteggio Prova Orale	Punteggio Finale
1	INTRAVAIA	RITA CRISTINA MYRIAM	24/08/91	6,430	29	21	20	76,430
2	CIAMPI	CLAUDIO MARIO	03/07/96	2,670	30	30	20	82,670
3	GRANATA	LUCIO GIUSEPPE	03/11/87	1,440	30	30	20	81,440
4	CONTRAFATTO	CLAUDIA	08/02/93	0,650	28	30	19	77,650
5	RAGONESE	SARAH	19/02/94	0,350	29	28	20	77,350
6	MANDOLFO	ANTONIO	26/02/96	0,100	27	30	20	77,100
7	LO NIGRO	MARIA CLAUDIA	14/11/94	0,075	29	28	20	77,075
8	PUGLISI	SIMONE	04/04/95	0,445	29	28	19	76,445
9	BELLINA	GIOVANNI	11/04/95	0,590	28	27	20	75,590
10	MAZZAPICCHI	ALESSANDRO	21/09/94	0,415	25	30	20	75,415
11	ORTELO	ANTONELLA	31/12/95	0,525	28	28	18	74,525
12	VOLPE	CALOGERO	07/04/94	0,010	24	30	20	74,010
13	ACCURSO	DAVIDE	20/02/95	0,310	22	30	20	72,310
14	LOMBARDO	VINCENZO	01/02/94	0,170	26	28	18	72,170
15	MAZZONE	PLACIDO MARIA	03/05/96	1,110	21	30	20	72,110
16	BARRECA	FRANCESCO	15/06/96	0,200	21	30	20	71,200
17	VALENTI	FILIPPO FABIO	17/04/95	1,140	22	30	18	71,140
18	DI MARCO	PARIDE	16/12/95	0,000	21	30	20	71,000
19	RIZZO	SOFIA	21/10/94	0,950	24	28	18	70,950
20	COCUZZA	FEDERICA	07/10/96	0,375	26	23	20	69,375
21	ROCHIRA	CARLA	22/03/94	1,200	26	26	16	69,200
22	CALI	MARIACHIARA	12/03/94	0,375	23	25	20	68,375
23	GIUSTI	CARLO	16/04/94	0,000	30	22	16	68,000
24	IMBESI	ANTONINO	24/01/97	0,855	24	21	19	64,855
25	LEOTTA	FEDERICA	19/11/94	0,240	23	21	20	64,240
26	CASERTA	SEBASTIANO	02/06/96	0,000	23	21	17	61,000
27	GRILLO	ADRIANO	15/06/95	0,645	23	22	15	60,645
28	TOMASINO	CLAUDIO	29/06/96	0,275	24	21	15	60,275
29	COSTANZO	ORAZIO MARIA	27/01/97	0,000	23	21	15	59,000